明治三十九年十月十八日第三種郵便物認可　中華郵政局特准掛號認爲新聞紙類

盛京時報

休刊日：中日大祭日禮拜之翌日
大正三年陽九月十日　陰七月二十一日
價目　本地　每張銅幣五枚每月七角五　外城郵寄每月九角半年五元全年九元五
告白　一行五號字十六字起碼登一日每行四角登長期刊資
刊例　面議
發行人　佐藤善雄
編輯人　菊池貞二
印刷人　山本竹松
發行所　奉天大西門外大什字街路北　盛京時報社
電話　日二二番　中一六八號

雜錄

歐洲交戰國之損失

（譯大坂朝日新聞）

歐洲交戰國中所需軍費之最巨者自兵員之數觀之當爲俄德法三國各國立如何之軍費豫算雖不能明而自今日以前斷片殘簡之電報察之俄政府則先以歲計剩餘金事業節省費與增收稅入當之別發行內債使俄羅斯銀行專承其乏戰局既開對於俄羅斯銀行之兌換券停止正貨之支欵同時許以十二億羅布制限外之發行則得預算二億羅布之戰時稅之收入而稱爲五億餘羅布之剩餘金者僅止充軍事費之一小部份令俄羅斯銀行之紙幣增發額爲十二億羅布此俄政府第一次預算之軍事費可推測者也德於八月四日對於五十億馬克之軍事費雖有得議會協賛之報而其後未接何等之詳報舉海陸大兵之德國定需莫大之軍費依最近電報如對於不魯拾納市要求軍用金八千萬圓對於里愛亘市要求二千萬元皆抄普法戰爭時之舊文章其渴於軍事費之情狀亦可推測得之然課軍用金於占領地之收入固不過大海之一粟耳而察五●億馬克之第一次軍事預算費當如何備辦之其最大部份固當求之於愛國公債而最後之事實則當增大德帝國銀行之紙幣增發額也其次法國之損失於直接間間接均有莫大之額今次之德法決戰當重戰於法境故法國間接之損失當比德國爲夥當普法戰爭時法國之損失爲莫六之原因者非僅以法國戰敗之故耳在其戰於法境內也今次之決戰當亦如斯然是爲間接之損失耳其直接由法政府豫算支出之軍事費如何報告無可徵者惟以日前美國之米加爾商會應法國美貨一億弗之公債爲美政府所否認之報告考之則法政府除由內債以支辦事費外當亦無他法其結果法蘭西銀行之紙幣發行限度定當增加當普法戰爭時法府政盛增發法蘭西銀行之紙幣以支給軍費今度恐亦如是依最近電報法蘭西銀行之金利自六分漸減鍾五分是可想像因戰時中之商業不振與紙幣增發而金利乃至下落也至於英國之損失比大陸諸國當爲少量八月中議會協賛之第一次軍事費爲一億磅比之於德之五十億馬克者則英國第一次之豫算軍事費爲極少是以非戰爭於英之境內而加入於聯軍耳合如陸軍者僅有十萬陸軍費之豫算固不足比於大陸交戰國其戰門上傾注全力者雖爲海軍而戰時之海軍費亦爲極少則於今後之海戰艦艇當無甚損失則今次戰爭英中國之損失當在列國中之最低地位可無疑也既經議會協賛之一億磅軍事費英政府亦必不難備辦依最近報告謂經英國各銀行之手並有折扣則公債之募集當不難也戰爭延長或亦當至停止英蘭銀行之兌換而增發紙幣由是觀之則英國戰費雖爲較輕而不免增發紙幣亦與各交戰國同如今次之戰亂放異彩於歐洲之歷史各交戰國之紙幣增發當於歐洲經濟史上作一未有之新紀錄雖拿破崙戰爭之時英國繼續增發紙幣經濟界亦得維持而此役各國於經濟上之戰爭打擊整理之期當在戰後而於此時期不能保無歐洲全土之經濟上之恐慌開戰時之恐慌者以通於各國之精神上之恐怖爲其重大原因而現於戰後之經濟界者富之破壞與資本勢力之濫費之恐慌也其最後之結果如何即爲世界永不遠良之狀況耳

敵膽爲寒

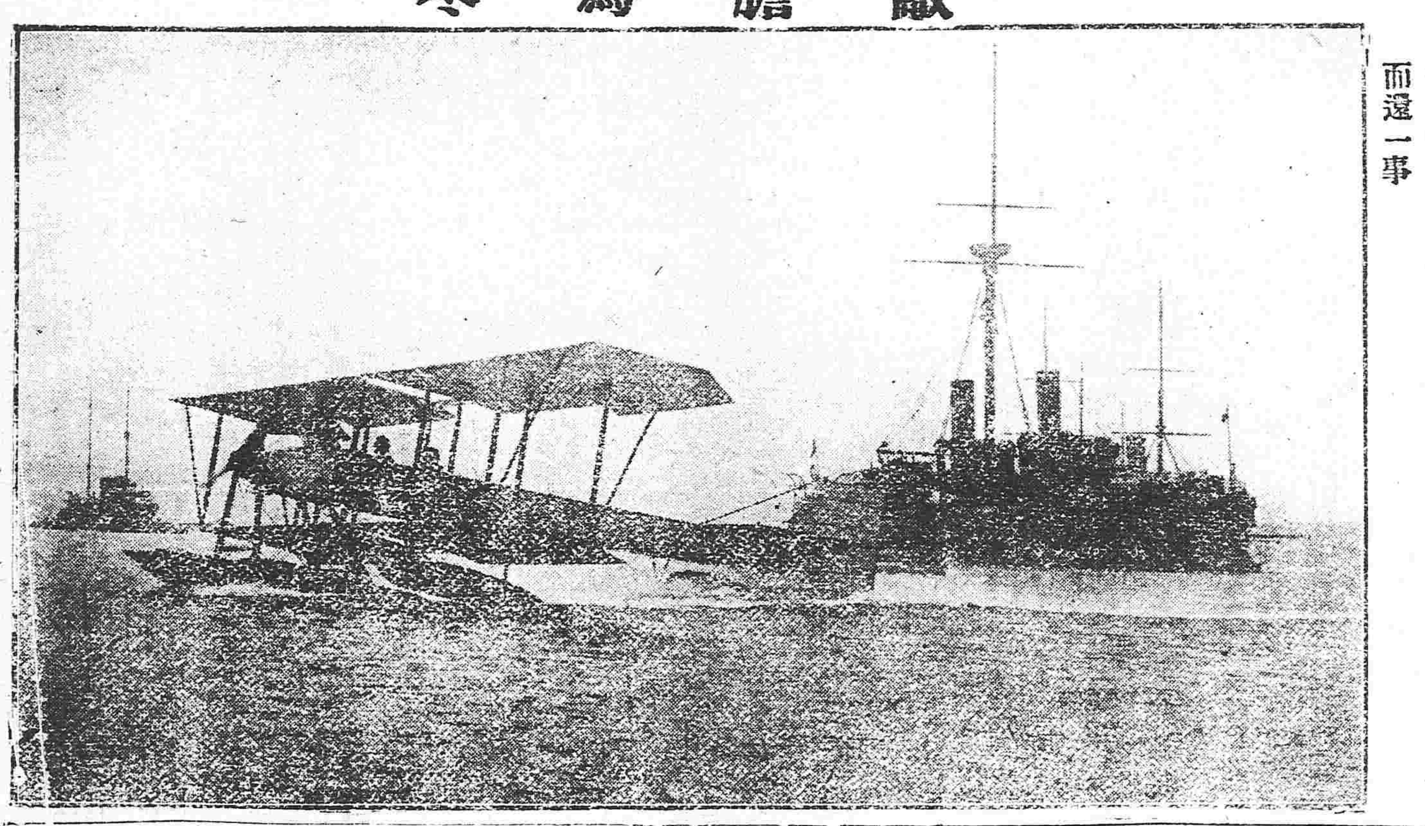

▲加藤第二艦隊司令長官公報　有本官因各勇士之勇敢偵悉敵情易勝歡喜且冒敵彈投擲炸彈而還一事尤使敵心膽寒本官深嘉諸勇士之行動云云

張巡閱使尊崇道宗之文章

長江巡閱使張勳以信教自由載在約法爰呈請大總統請復眞人張元旭位號以正道宗其呈文內容畧謂共和以後信教自由載諸約法而民信益昭惟孔子起自衰周釋氏來從西域而道教則濫觴於崆峒探源於黃老實我國最古之教所當特與保存者也但其爲教派別甚繁左道旁門多違正軌尤非嚴加崇黜不足以葆其眞而端民趣查今世之談道教者莫不以正一爲正宗而正一則始於漢張道陵　史稱道陵生於建武十年幼通道德經地理河洛圖緯之書皆極其奧旋得道於鶴鳴山有神君授以正一秘籙三清衆經及劍印衣冠諸法器飛昇之日以其秘籙劍印授其長子衡並誡之曰領此文驅邪誅妖佐國安民世世一子紹吾之位後其子孫世襲眞人位號居於江西貴溪縣之龍虎山閱二千年至今眞人張元旭蓋已六十有二代矣按其敎旨雖與渦水之言未能吻合無間不足推爲道敎初祖而與洙泗儒宗相提並論然相沿已久爲一部分人民之所信仰捍災禦患未嘗不稍著靈奇闔世數十尙無失德堪以稱爲玄門正鵠而非三茅別派所能同日而語者且其家法相承世存道號歷朝遞與莫不因而封之如法師大師諸名位清室則以列諸三品實官與儕朝請並刊給銅印一顆以資信守幾與曲阜孔門同其隆重而爲海內闔世家之第二不謂民國肇興未久前江西都督李烈鈞竟行呈請撤銷並其前清所賜香租歲額千餘金一槪停給嗣者李逆叛迹已昭經該屬士紳屢請規復均以格於前案未以上聞而人民信仰日墜道敎一流幾於並此而失其宗伏思信教自由雖載諸約法然未明定範圍近日異敎龐與如黃天白蓮之類時有所聞莫不獨標一幟自附道流使非明定標準示以皈依何以正人心而維古教加以尊孔已奉明文藏佛仍存舊制姑無論三教夙號同源道教未能偏廢即以山川古跡而言亦應在保存之列況眞人本屬法徽非同爵秩揆其性質迫與私譏無殊並不糜費國家俸給似無妨仍准復其舊稱至香租既經歸公可否給還則應下諸所司另行核議勸本籍人居近道山深知其蘊憫道敎之凌夷懼世風之邪恣用敢援據約法代爲之請伏乞大總統鈞鑒訓示施行等語已奉批交內務部核議具覆矣

旅歐美人之苦况

美報載稱八月三日美國議會開會所提議之事即欲籌廿五萬弗購商船一艘以輸食品於歐洲現已議決請願大總統速爲辦理云此議之起並無他項理由不過爲救濟在歐之美人以減其飢渴之虞耳

蓋美國當每年夏季必有多數遊人紛紛赴歐今歲春末復照例有數萬人赴歐遊歷然不幸歐洲戰事發生各交戰國大爲騷然全歐亦爲之震動所有旅館飯肆盡行閉市於是旅士遊人流離失所不得不急索歸途其時美人先逃往於法蘭西據八月三日之巴里電報云拋棄行裝衣物隻身而逃往巴里之美人僅據駐法大使所知者其數已有二萬然巴里正當大戰之際所有工事業行中止機械轉動之音久不聞於耳其旅館之閉門更不待言而火車則專供輸送軍隊之用交通因之斷絕雖欲言旋並無可乘之機噫處此進退維谷之秋飢無所食疲無所居悲慘之狀眞有不堪言喻者美大使頗憐彼等之苦況故開放使館以爲避難之所並設天幕於庭園亦爲宿居之地然來巴者絡繹不絕其數日見增加有限之地實難容無限之人大使正以爲憂忽美國政府將出廿五萬弗遣船往救於是燃眉之急或可稍釋矣前由德驅逐來法者所遭之境已屬可慘而八月三日早由哥倫搭乘火車赴巴里者苦狀殊尤甚焉既無飲食復乏坐所幸者則數十人雜居一室不幸則或居室外或宿漱室飢度十八時不獲一片麵包入口其中尙有高名之人亦同陷此慘如紐約之商人恰茲僕忙眷屬自俄都行往柏林驟遇變亂狼狽而逃所有行裝財物盡失途中以是手無片金一日之久未獲飲食現亦來於使館矣是以在倫敦之美人於八月三日開大會提議進救旅歐美人之事現已全體表決矣由此觀之歐洲禍局一破旅歐之美人尙受如此苦痛而全歐大勢之騷然更可想見一般矣

美術耐水耐火塗料
水性洋漆　索來塗
啓者敝行向賣之索來塗優美異常色彩自由爲化學上最進步之研究所有房屋天棚及門窗等處並古汚之墻壁如經塗飾皆能煥然一新且有耐久之効力誠爲塗料之翹楚衛生之妙品也如蒙紳商賜顧價格外從廉恐未週知特此佈告
奉天發售所　三井洋行
奉天新市街　代賣處　山葉洋行　電話日三〇二番

往上海定期輪船廣告
神戶丸　九月十二(陰七月廿三日)正午
榊丸　休航
頭等票日金四十圓(一去)日金六四圓(來往)
二等票日金二十五圓　同　四十圓
三等票日金十圓
本事務所及在營口遼陽奉天鐵嶺長春各站均可發買聯絡船車票
大連開　每禮拜四　每禮拜六
上海到　每禮拜一　每禮拜六
上海開　每禮拜一　每禮拜三
大連到　每禮拜三　每禮拜五
爾輪船現均備有無綫電以期迭信迅速而謀乘客之便利
南滿州鐵道株式會社　大連埠頭事務所

日本郵船會社瀛船廣告　由大連埠頭起
相模丸　九月十七日(陰七月廿八日)往門司神戶橫濱
三河丸　九月十七日(陰七月廿八日)往太沽牛莊
日本郵船會社代理店　三井洋行大連支店　電話(三一〇)(四六〇)
乘船票由本出張所自買如有客請至本所購買

本店朝鮮京城南大門通
資本金壹千萬圓
總裁　市原盛宏
朝鮮銀行奉天出張所　奉天小西關路北
電話　日長五二一　中分局一八三　所長舍宅日長五二
支店出張所　東京、大阪、大連、安東縣、長春、平壤、仁川、大邱、鎭山、釜山、鎭南浦、群山、木浦、馬山、新義州、會寧、
凡關於銀行普通各項事務本銀行咸可辦理而尤力求敏捷詳確以期無負各界之主托並於中外各通商巨埠設有代理之處以便往來滙兌
金銀行發行之紙幣無論與何時皆日本銀行發行之兌換券相同而可按日銀票所訴本面券額之數目換兌

橫濱正金銀行
奉天支店
奉天城內四平街　電話十二
資本金四千八百萬圓
公積金千八百九十萬圓
總店　橫濱
支店　神戶　東京　長崎　大阪　倫敦　里昂　紐育　桑港　孟買　布哇　嗒達　嗒嗝　香港　上海　長春　安東　北京　大連　旅順　營口　遼陽　鐵嶺　天津　漢口

東亞之戰雲

▲庚子之亂聯軍入京▲就中德軍尤逞姦掠▲不但無知之德兵然▲□皇特派之堂堂窪爾的爾錫元帥亦實衣冠大盜▲亂戰離京時將欽天監所置之監天儀掠奪回國▲置諸伯林公園以供衆覽▲國耻千秋噫神州之重器遂成異國之寶▲亂後清廷特派皇弟醇親王赴德謝罪▲德皇乃迫令拜跪叩頭侮辱備加▲聞德皇少年時誤躓傷指血流不已▲彼乃叫呼謂今而異族之血悉出於體內▲按伊母係英公主▲是時英德感情漸惡▲意蓋欲見好於一般德人也▲其根性之刻薄狠毒▲渾身即是野心滅却人倫毫無顧忌可以想見▲宜哉中日兩國之漸將覺醒▲德皇親繪一圖描黃龍將吞白人之狀題爲黃禍▲煽惑歐人仇視亞種極力鼓吹無所不至欲滅絕黃種而後快▲頃讀德皇下膠督之最後詔勅謂有我臣民決不得由此不德意志國退後一步有人若欲獲青島須用武力取之等語▲夫膠澳確係租地然德人眼中已無中國主權不言可喻▲德皇不僅東亞和平之擾亂者且世界之公敵人倫之蟊賊▲神人共怒環球皆惡之▲中華以仁義與日本爲任俠之國▲亞細亞是人之亞細亞亞也▲黃種起！亞人振！！共驅此德賊而使出亞洲之外！！

●駐華德使易員

德國頃將駐墨公使芬滋氏調充駐華公使

●●●●●●

●奧海兵潛回青島消息

在青島之奧艦前已解除武裝所有該艦海兵四百餘名均由青島撤退駐留天津然該兵等頃爲德人所迫私擬回往青島唯因駐津日英領事嚴密監視未果邇竟乘夜脫出消滅車站之電燈附坐津浦火車潛行中國巡警反有掩護之形跡焉

●抗議日軍登陸之續聞

德代理公使關于日軍登陸問題抗議國政府一事實係該代理公使個人之意思並非奉有本國政府之命故民國政府對于此事態度頗爲强硬

●無線電信之撤廢

吳淞無線電信已因日英公使之抗議暫行撤廢北京朝陽門外之無線電信亦當撤廢

●●●●●

●預備收容德兵房屋

民國政府預測將來青島失陷後德兵竄入中立地帶不能不令其解除武裝權爲收留現擬預備房屋以充收容此項德兵之用

●●●●●

●窪地濠壘之守兵患疫

青島背面窪地之某砲壘及塹濠因大雨被淹其守兵多患疫者要塞司令官因即下令將該方面之守兵交代休養

●青島今日之歌舞

青島預備軍現在自宅駐止商舖飯館均又開市晚間歌舞音曲尤極殷盛蓋以遣憂悶乎

●●●●

●農民慘遭轟斃

膠州附近之農民誤觸德人之地雷慘斃者相踵地方官通令農民禁止出門耕作

（以上北京來電）

●扣留奧兵陸續赴青島

奧國軍艦之海兵在天津被扣留者計四百零八名頃□紛紛改着便服私由津浦鐵路前赴青島若七日下午五時有二十九名七時半有三十名均由津抵濟在濟客棧暫駐即由山東鐵路專車駛赴青島

●德軍毀去啤酒廠之大烟突

青島德軍以日軍不日來攻將啤酒製造廠之大烟突自行毀壞因以撤去攻擊之目標而免損害

（以上濟南專電）

●●●●●

●德婦編入紅十字隊

殘留青島之德國婦人凡十五歲以上者盡數編入紅十字隊以充看護傷病軍士現在該地懸紅十字旗者計五所

（上海專電）

●●●●

●濟青間電報不通

濟南青島間電報現已不通

●德飛行機偵查敵情

三日早德軍之飛行機在勞山灣附近之某地點之空中飛翔以偵查情形

●貴族院本日開議情形

本日貴族院特開正會議將委員會所交付之豫算及其餘法案一併議決聞該院當於明日（九日）再開正會議議結一切由現下情形觀之各項議案平靜通過殆可豫卜

（芝罘專電）

●●●●●

●日軍尊章行使軍票

日軍按照陸軍軍事費運用法對於苦力及戰地購入品均用軍票

●加藤外相蒞下院演說

本日衆議院可決請願案二件加藤外相演說關于英俄法三國協商事宜正午閉會

●各要案一併在上院通過

本日（九日）加藤外相在貴族院演說關於三國協商問題追加軍事費豫算案海上保險法輸入稅法等議案現經一併通過軍國議會於是了結

●軍國議會舉行閉會式

軍國議會當於明日（十日）舉行閉會式

（以上東京專電）

歐洲大動亂

●德軍改變包圍巴里策畫●●●●

德軍因俄軍在東普魯西亞連戰皆勝漸滋後顧之憂法軍亦漸次退却似爲空城之計焦慮異常擬杜絕法軍退路刻已置包圍巴里一事不顧開始迂回運動經巴里右方向東南陸續前進

●●●●●

●德在比受一大創

比軍決水攻敵旋乘德軍狼狽之機連開巨砲攻擊德軍死傷計達五千餘人之多

●聯合軍擊退德軍

英法聯合軍在聖甘日擊退德軍及十基米突之遙聞德軍所受損害極大

●●●●●●

●德在利爾市等處索取償金

德軍在利爾市强索償金二十八萬磅且在亞曼爾、耶密奄、隆西碼大等處亦要索償金謂若拒絕不應則恐不免爲盧班（德軍在此處尤肆焚掠金市作墟）第二

●德軍向彼爾杜前進

德軍現已將伯爾市佔領旋向彼爾杜前進英法聯合軍則採消極主義並不出而抵抗

●●●

●彼南市被災

德軍用炸彈暨炬火焚却彼南市且槍斃住民數百人

●甘旦一役聯合軍之奮厲

法國甘旦之役聯合軍之步隊把持槍劍大學突擊勇往奮戰敵騎兵隊狼狽潰散該戰兩方面之形勢因之一變

●英相攻擊德軍之蠻行

英首相阿斯貴氏在奎爾得會堂演說攻擊德軍在路萬市之野蠻行爲吾國如默認德軍違背人道及正義之慘虐寧不若削除吾國於吾國歷史之中此次之戰爭係精神上之戰爭並非物質上之爭亂云云群衆異常喝采蓋爲最裨人心之奮起云

（以上倫敦來電）

●●●●●●

●英俄法三國協約之影響

自英俄法三國協約發表以後土國之意氣頓致阻喪頗迷去就土國今後之方針恐須因俄德決戰之結果始得確定云

●●●●●

●俄德兩方添兵助戰

俄國現又調派援軍二十個軍團約計八十萬人往援在普魯西之俄軍決計向伯林猛進德國因之異常憂慮前派軍隊二十万人赴略利西亞方面與奧軍聯合以便阻止俄援軍之進路

●德右翼受挫

德軍之右翼被聯合軍擊破退抵離巴里八十英里之處

●●●

●比皇負傷

比皇駕自動車指揮撤回安土瓦布之比軍偶遭敵彈擊中自動車旋即爆裂自動車破損比皇亦負微傷

●圖攻安土瓦布計畫

德軍擬圖攻安土瓦布已由普拉塞爾漸次進軍分路進擊一隊由利亞起而進一隊則由聖尼哥拉斯而進

●急造飛行船及飛行機

柏林飛行場現正在急造寨伯林式飛行船五十具飛行機一百具中

（以上紐約來電）

●●●●

●奧軍望風降附

俄軍自四日起對於南波蘭之奧軍開始前進奧軍中堅因之異常動搖竟即出降現正追擊德之援軍聞布留西魯夫將軍現已將卜爾阿富南之重要地點斯杜里佔領

●●●●●

●近衛軍一隊覆滅

德皇儲所率之近衛軍一隊在烏西河附近之克列希悉數覆滅

（以上俄京來電）

張麗華髮光可鑑古之美人以髮稱者不一而足本行深明生髮之理攷取各種鮮花及最貴重之生髮固髮材料配製成油馨香爽滑能祛風養血潤皮去垢永保其髮烏潤無衰落之虞倘病後血弱產後血虧則髮亦如秋風桐葉零落堪傷若無此油補養定必首如飛蓬寥寥可數豈不負此青年者哉此油誠
奉天廣

大總統令

（九月五日）

▲策令

王璟芳給予二等嘉禾章陶得現給予四等嘉禾章此令

（九月六日）

▲策令

張載陽授為陸軍中將此令

任命黃國樑為陸軍第十二混成旅旅長孔庚兼充陸軍第十三混成旅旅長董崇仁兼充陸軍第十四混成旅旅長此令

財政部呈請將黑龍江驗契徵收得力人員照章給予獎勵等語代理巴彥縣知事胡斗衡呼蘭縣知事鍾毓海倫縣知事辛天成綏化縣知事常蔭廷木蘭縣知事馬六舟徵收報解均在一萬元以上辦理克著成効應均給予五等金質單鶴章以昭激勸此令

陸軍部呈核准署吉林巡按使孟憲彝呈請揀補驍騎校員缺一案應准以擬正之法克精阿責恒淵補授此令

陸軍第九師師長缺著即行裁撤此令

茲修正省官制第二條公布之此令

茲修正道官制第二條公布之此令

茲修正縣官制第二條公布之此令

中外要聞

●大總統壽辰與歐亞風雲

本月十六日大總統壽辰本定於是日京內外各官廳公所軍隊學校及各機關團體均升旗休假一日現外有歐洲戰事內有青島風雲我國中立異常吃緊大總統壽辰日除學校及與中立無關係官廳機關團體休假一日外其餘緊要處所仍照常辦公所有本國艦隊是日正午仍鳴禮礮二十一響預由外交部照會駐京各公使轉飭知照以免誤會云

●嚴申防穀禁令

本年各省旱潦不均災報迭見米穀出口本宜稍示節制況値嚴守中立之際私運穀食尤干禁令聞內務部擬訂防穀令預防奸商或有繞越偷運情事將責成地方官協同水上警察一體稽查云

●外交部與德使交涉之內容

昨聞外交部奉大總統令與駐京德使交涉探其內容確係日昨接到濰縣中立處來電以膠州德兵隊時出遊探均越警備界外該處駐防兵隊出而干涉誠恐日久發生意見有碍中國局外中立保守和平之本旨故大總統接到此電當即令外交部與駐京德使交涉去電膠督約束兵隊嚴守界約以重邦交云

●歐陸戰爭與關稅之影響

自歐洲交戰以來實業頗見蕭條故各種稅項均形減收就中如海關稅向為國庫收入之大宗刻已減剩三分之二至鈔關之減額亦有六成由是觀之歐洲戰事之影響亦云大矣

●南洋之德國艦隊

據南滿洲輪船公司之富國丸致某處之電報云有德國艦隊三艘（中有一艘為巨大迅速之巡洋艦）云在撒摩亞島自八月二三日頃拔錨他往不知開向何處大約係以德領新基尼亞為根據地而出沒於他拉古島附近之海中目下南洋之德領各島嶼諸處均裝置強力之無綫電信防害他船艦之通信故德領之他拉古島以南新基尼亞以東之南洋諸島到處均有蓄煤所並由往來於撒摩亞島附近之美國船為之暗運食料及其他物品囊傳有德艦出沒於爪哇附近想即為南洋餘留之德國艦隊今由德艦自撒摩亞出港後十日及其他狀況推測之該艦隊尚未入膠州灣也

●總統任期年數之問題

中華民國總統任期年數有以為太短者茲因參政院提出建議案聞有人主張改為十年而大總統意頗嫌太長大約將來必以法國為標準或稍有增減云

●英本國及殖民地之陸軍

英國之陸軍從來以海主陸從為方針較之歐陸列強不免相形見絀自晚近殖民地發展以來始覺殖民軍有組織之必要如坎拿大新西蘭既告完成澳洲亦已上完成之途其他如南非聯邦雖稍遲延去年亦已決定用同一之殖民兵制他如印度埃及買爾太齊白賴衛太爾等直轄殖民地除由本國派遣之正規軍外亦有土人兵加入其中統計殖民地之總兵員其數有七十萬之多加以本國正規軍及地方軍之總數六十五萬將在百三十五萬以上一旦緩急之際此大兵得世界無二之海軍力保其聯絡自有內守外攻之自由在各殖民地近來既大為自覺將舉強兵之實而本國依然墨守士官傭兵者第一社會階級懸絕殊甚同一兵營之下不能施同一之教育第二徵兵制度阻害海外發展於工業之發達大有影響以此理由若一旦國家危急之秋對於國人發布強制徵兵制度則將使人人懷有一種感念謂為一種侮辱如羅陪元帥夙提倡徵兵制近來國人漸於其意想中敵人德國之勃興亦已傾耳此種議論惟自由黨牽涉勞働問題不敢提議統一黨□黨之分裂亦有不欲唱該黨議之勢現英國正規軍之編制以野戰軍六師團騎兵一師團而成兵士俱在現役七年豫備五年服務制度之下一半駐屯於海外殖民地其他一半留於本國當國防之任而遇戰時須編成外征軍之際是等兵員有首上征途之義務者也至與本國正規軍共存在之地方軍則經現上院議長前陸軍大臣波羅滕氏之改制以野戰軍十四師團乘馬步兵十四旅團組織而成專當國防之任其在規約之下編成之義勇軍兵員乃授以二三週間之簡單教育而使歸鄉者其下士卒之素質似較諸俸給而就兵役之正規將軍為優近日英國揚言將增五十萬之兵力以備外交或者將變更此地方軍之制度以作正規軍耳其最後示殖民地之兵力則在坎拿大有野戰軍六師團騎兵一師團共六萬七千澳洲六旅團四萬七千新西蘭四旅團四萬五千南非聯邦壹萬八千印度有十師團及三獨立旅團埃及守備兵亦有步兵五大隊騎兵一聯隊山砲兵一大隊駐屯焉

●駐北洋之法軍回國

駐劄北洋之法國軍隊計六百名聞已于六日啓程回國云

●軍兵乘車之詳查

自歐洲啓釁後大總統為愼防亂黨乘機滋事起見特飭交通陸軍兩部凡遇軍兵乘坐火車至五十名以上者即宜詳查隊號及上下車鐘點隨時電告等語交通部奉諭後已通飭各車站遵照辦理以遏亂萌云

●失業工人其有豸乎

歐氛日惡漸及亞東中國進出口貨物因之阻滯各商埠苦力小工將絕生機人數繁多當此中立時期保全國內治安尤關緊要稅務處督辦梁士詒君有鑒於此前聞業已分電各省巡按使請擇緊要工程設法提前開辦以工代賑俾免流離並通電各海關監督妥為維持多已電復允為力籌辦理現復探悉東海關監督復謂已將該關稅收等照常存放銀行暫不提撥以濟市面金融所有招商輪船暨日本商船亦仍照常行駛碼頭小工尚不至遽全失業現因青島戰事影響連日會同該處鎮道妥議保全治安之策一面設法籌畫貧民生計云云日下青島戰雲日緊煙埠密邇人心不免浮動該監督注重治安仍復兼籌貧民生計堪稱不負所託而梁督辦關心大局痌瘝小民是誠萬家生佛也

●又將發行愛國公債

中央政府前發行內國公債一千六百萬元各界人士踴躍購買債票成蹟頗為良好茲聞政府擬於近日再發行愛國公債一千萬元以裕國庫云

●外部派王孝細幫辦直隸中立

直隸一省為海陸交衝華洋雜處保守中立自應格外注重該省中立辦事處業已完全成立現聞外交部以辦理中立事宜非素諳交涉人員不克勝任特委派王君孝細赴津幫辦中立事宜倘有緊要事件即由該員電部核辦以昭鄭重云

●藍天蔚前往參觀海戰●

昨聞藍天蔚君自南京乘車到濟南面見泰武將軍擬親往即墨及烟台各處調查戰綫并參觀海戰即日由濟南起身前往矣

●外蒙反正之有待

鎮安上將軍張金波昨有密電呈大總統內容略謂自歐洲戰事發生外蒙人民知獨立不能冀存鼓吹反正希望內向民國享受共和幸福蒙古王公協佐贊成者達百數十人推蒙王那薩旺為反正首領並布露宗旨數則（一）以和平為前提以暗殺為後盾（二）以達到享受共和而後止（三）聯絡內蒙以張勢力（四）彈壓內訌以免外人藉口（五）廣設機關以通消息（六）募集巨欵以資應用云

●造幣總廠添購新機之請求

財政部消息天津造幣總廠近以迭奉部飭趕造銀元多多益善以供市面之需要惟該廠現在所用之機器多半老舊不堪趕鑄因此於製造進行上殊難得力該廠廠長深以為憾前日來電請由部撥洋八十萬元購買新機以期廠事之得心應手財政部之准否容續探再誌

●德膠督之誥誡文

自日本哀的美敦書宣布後德國駐膠澳總督對於青島駐守之軍人及德國居民曾發誥誡文三則茲特補誌於左

（一）誥誡軍人　八月十五日日本曾向德廷交遞哀的美敦書索要即時撤退德艦或解卸兵船武裝並將青島於九月十五號以前拱手奉與日本限於八月廿三午前答復云云查青島飄揚德國戰旗已十七年於茲矣我德兢兢業業創辦各事多著成効居然成一海外德國青島寸土我德決不拱手讓人凡有思想青島者可自來取當相見吾人於各應守之地位敵人指日來攻而我兵練習有素整備完善大可靜候敵來本大臣深知駐青軍隊人人決志忠其旗誓並念先代之雄武盡各人之全力以保守此地但能盡血誠多持一日則有莫大良好結果之希望所堪昂首而狂喜者為日今我等亦可為君為國宣展微勞不似日前袖手旁觀一任同胞之在本國獨自惡戰也

（二）誥誡砲軍　百餘年前我德因守廊伯爾等三處砲臺雖強敵惡攻迄未能破德兵勇悍因而威震歐西汝等當思仿效本國從事疆場之各同胞爭賽並望大衆一心各竭其力以與勇敢並著令名我等駐此雖係保守主義但爾等須思保守之中仍寓攻襲之志方為正當辦法也八月十八號本大臣曾奏我皇予敢承認大衆均能竭力盡職十九號即奉我皇復諭飭令竭守青島若此則我等須有實事以慰吾皇之厚望願與諸君共祝吾皇萬歲

（三）誥誡德民　我等孤寄青島轉瞬將有戰事我等自應竭力表達愛國之心而施奮不顧身之勇本大臣且幸我國居民此凡能持械者定必竭盡所分應為以保斯土凡與敵持能多一日即有莫大良好結果之望祈各牢記在心本國海陸各戰艱險萬狀國人在邦身自受之我等遠離鄉井尤當勉力仿効為君為國盡厥忠忱念我國已往之英名鼓其銳氣而與本國居民爭美於一時也

●德軍在青島附近之設備

自青島之風雲緊迫以來德軍於青島附近安置地雷為數甚多地域且廣茲據某方面確實調查其設備最為明顯之地點如左

一自離湛山地方所設之鐵條網約一英里半

一自步隊兵營附近至兵工廠一帶

一自浮山西方至五十八號山地方一帶

一自吳家莊西方至海河右岸一帶

▲廣九鐵路夜車被劫案之破獲（廣東）

廣九鐵路夜車被劫一案當由龍鎮守使馳往投查詢後經水陸各營隊迭在沙村後山暨滄頭村等處圍捕當場擊斃本案著匪陳執遐陳華宋二名擒獲陳巨才陳佑邦□惠生關阿四葉獻並窩匪盧灼輔等六名當經龍鎮守使訊明認劫車得贓分用不諱已飭押犯事地方槍斃以昭炯戒其餘陸續擒獲之匪首劉大眼等並悍匪陳鴻漢等計十九名現飭解者研訊分別擬辦一面由龍上將軍李巡按使嚴督軍警將附近匪村認眞查緝並責成地方官分段督飭各村團保嗣後協同保護以免或有疏虞云

▲蕪湖鎮守使署炸彈案破獲（安徽）

本年五月間蕪湖鎮守使署曾發現有人拋擲炸彈此時防守嚴密奸人並未得藉端騷動當由鮑鎮守使貴卿電稟倪將軍立飭省城探訪局蕪湖警察廳認眞偵緝嗣據探報此次炸彈案係崔國棟邢家榮等所為並有在巢縣設立機關圖謀倡亂情事旋於六月杪七月初將崔國棟邢家榮丁兆駿陳子卿劉少良劉濟良等六名先後拿獲又拿獲閻紅臉陶良業兩名又於當塗縣地方拿獲凌少奎一名並在陳子卿家搜出徽章毒藥信函等件迭經研訊據崔國棟供稱曾充鵬振鵬排長在巢縣全椒等縣運動幫匪分設機關丁兆駿陳子卿劉少良劉濟良閻紅臉陶良業均其勾結並各分任僞團長團副營長財政長參謀等職并在上海領得徽章毒藥多件等情且有約定七月內置辦舉事以搖動人心放火以擾亂秩序然後搶劫軍裝擄掠商財為倡亂起手辦法之語此等匪類動輒以破壞秩序擄掠為唯一之目的假使其一經得手糜爛何堪設想人神共憤宜其不能幸逃法網也崔陳等六名當經倪將軍飭令正法至擲拋炸彈一事崔國棟係供其弟崔鴻勳施放崔鴻勳在逃未獲邢家榮供稱由凌少奎從滬運來炸彈凌則堅不承認只供由於去冬到上海向龔逆領洋二百圓等語已定為一等有期徒刑此案辦理極為迅速為首要犯幾於盡數獲弋巨患消除無形之中固由於中央威信地方幸福而在事出力各員其功亦自不可沒云

小說

慨生遊誌（三十三）

我道很好 二人說完了話 遂回家搬行李去了 等到掌燈的時候 靜希也來了 說我前天 本就打算要走的 因這個案子不放心 又被敬齋 苦苦的把我留住 今日大案已了 我明天一早 可要進省銷差去了 我道我也要進省去哪 一則要往中西大藥房等處 去調查調查 那個毒藥 二則也要把這個累墜 安插一個地方兒 我脫開身子好辦事 靜希道 我公館裡的房子很寬綽 不如暫且請如夫人在我們那邊住 如嫌不合式 再慢慢兒的找房怎麼樣 我道那好極了 到了第二天 雇了車子 同秀環穆靜希一同動身 玉環也來送行 滿眼流淚 也是十里長亭送別的意思 我同靜希均安慰了他幾句 這才過河進省

不一時來到靜希的公館 大家見過 彼此談了一會子 飯後我隨到了中西大藥房 找着一個掌櫃的 和他細細的考較一番 原來這個藥房裡 竟販來些個各種子熟藥 却沒有生藥 再問了問他些個化學的名目 連董也不董 心中好生的氣悶 當時遂出了藥房 次日又走到天主堂 去拜訪了個神甫 那神甫名叫克拉斯 既通西醫 又通化學 我當時得意已極 就把這個情形 告訴了克拉斯 並問他是吃甚麼藥 克拉斯想了半天 想不出來 又查了一會子書 也是沒有和這個情形相對的 說我再替你打聽別人罷 我的學問尽于此矣 我一聽又不禁大失所望 知道在省內訪查不出來 隨即收拾了行裝 帶着許明直奔齊河縣而來 仍舊製了一個串鈴兒 買了一個舊藥箱子 配好了許多的藥材 却叫許明分開另走 彼此在齊東村相見 作爲不認得的樣子 許明點頭 獨自去了 我遂在齊河縣 雇了一輛小車 講明了包月 每天三錢銀子 又怕車夫 洩漏機關 遂連車夫都瞞住 便道我要行醫 這城裏已經沒甚麼生意了 這左近有甚麼大鎮店沒有 車夫道 這東北上四十五里 有個大鎮店 叫齊東村 很是熱鬧 每月三八大集 離着幾十里地的人都去赶集 你老到那兒 去找一點兒生意去做罷 我道也好 第二天隨坐在小車兒上 直奔齊東鎮而來 原來這個村兒裡 有一條東西大街 很是熱鬧 往南往北 全有胡同兒 我走了一個來回兒 見兩頭兒都有客店 遂在東頭兒找了一個店住下 第二天起來 吃過早飯 遂搖着串鈴兒上街去了 大街小巷 亂走了一陣 也沒人叫 後來又走到大街北邊兒 一條胡同兒內 見有很大的一個門樓兒 心裏想着 這總是個大家兒 隨立住了脚 拿着串鈴兒僅搖 只見裡面 走出一個黑鬍子老頭兒 問道你這位先生 會治外科麼 我道略微董得一點兒 那老頭兒隨進去了 待了一會兒出來說道 請先生裏頭坐罷 我遂進了大門 那人將我讓到耳房之內 見一老者 坐在炕沿兒上 見了我站起來說道 先生請坐 我認得那人是魏忠 遂故意的問他道 你老貴姓啊 魏忠道 姓魏啊 先生貴姓啊 我道姓金 魏忠道 我有個小女 四肢骨節痛痛 可以治不可以治 我道可以治 但是不看一看 那兒能下藥哪 魏忠道 是那麼着 隨叫人到後面知會去 待了一會兒 裏面說請 魏忠遂將我領到東廂房內 只見裡面坐着一個三十來歲的婦人 形容憔悴 坐在炕上 勉强要下炕 又有力不能支的樣子 我連聲喊道 別動別動 好診脈 當時將脈診完 說姑奶奶的病是瘀血停滯 請再看看兩手 魏氏將手伸在炕几上 我一看見節節青紫 不免肚裡歎了一口氣 說老先生 學生有句放肆的話不敢說 魏老道 但說不妨 我道先生可別打嘴 看要成殘疾的 魏老歎了口氣道 可不是麼 請先生照證診治罷 如果好了 自當重謝 我當時遂開了一個藥方子 說道姑奶奶吃了這個藥 如其見効 我就住在三合興店內 可以打發人 去叫我去（未完）

說花柳病之原因

花柳之病人皆畏懼而厭惡之 然此患乃在逍遙快樂之境 而得之者 其毒也人人明知而故犯 雖有教育法不能阻之 雖有巡警力不能制之 其情念一起自己也不能禁 情念之勢頗强 不可不爲之謹愼 倘有不幸而遭花柳之毒 亦須力求治理驅逐其毒根之方法 不然小則傷及其身 大則難得子息豈不是爲人在世之最恨事乎 特是世間雖有靈丹妙劑 也恐不能除去其毒 毒根不去其毒無論何時必發 倘于未發之前 雖有名醫也不能診定其毒聚于何處 如患白濁之病時有止而復發 其他之花柳症乃隱入骨髓 故不易發 發時甚苦或得妙藥暫時得治也恐其爲再發 予今將其受了花柳毒病之情形 細述於下 一是白濁如不治之 必然流之不止其最甚者 乃是見血點混在其中 後成赤濁（即血淋也） 一是花柳毒病 雖已受染其毒而不即發 或先見脫落毛髮 或失音聲 或發于身體無數之小瘡 或患咽喉 或生痔瘡 或見身體困倦 或失去記憶力 以致座立不安 雖辨細少之事而無耐久力 時見頭重眼朦朧之苦 飲食無味自己也不知其妙也今幸有德國醫學博士哈郎氏於學理上與實驗 力求花柳毒之原因 指定醫家最爲尊重驅逐其毒根之藥配合爲丸 以供愛遊諸君之採買該丸名之曰**哈郎清血補身丸** 按哈郎氏當說出花柳之毒之原因之時實爲警動醫學界上之偉人也 此**哈郎清血補身丸**專除花柳淋濁之毒 不論男女均可服用 輕患者服十天重患者連服四十天毒根立即退去永不復發然服此丸藥之時 務宜時時更換衣服 以溫水力洗其患處 外則求潔其身內則連服此丸自然安枕無憂 豈不是最妙無二乎凡愛遊諸君 請勿等閑視之放心早購**哈郎清血補身丸** 不獨可保身體無患其一家亦必慶幸矣 藥價大盒大洋二元每六盒洋十一元 小盒大洋一元二角每六盒六元五角 諸君欲購**哈郎清血補身丸**務必留意嚴防僞造仿製之假藥務細認**哈郎清血補身丸**之字樣是幸

不知哈郎清血補身丸之靈効而徒服凡庸之藥者徒爲百鬼所苦而不自知

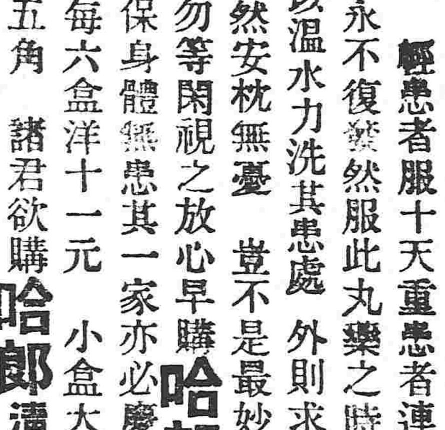

豈是一瓶哈郎清血補身丸以能滅於身花柳病毒根

發售本舖 大阪清水谷之西町 和順堂大藥房

各埠大藥房均有代售就近採買爲幸

奉天小西關 廣濟堂大藥房
奉天四平街 大德生大藥房
安東縣市場通 井上誠昌堂
中富街 東益增遠
遼陽十字街 天鈺成
營口二道街 中西大藥房
營口元神廟 三益盛遠
公主嶺 三合公
鐵嶺鼓樓東 同義合
長春 興亞大藥房
昌圖城內 植山天壽堂
吉林河南街 五洲大藥房
大連市奥町 華西藥房
大連監布通 華泰藥房

子宮血不調

第一最快見効的第一 保身的就是 婦人良藥 中將湯

產前服此藥

流產逆產難產的皆能預防的就是 婦人良藥 中將湯

產後服此藥

滿月下床身壯健保着母兒的就是 婦人良藥 中將湯

本舖 日本東京大阪 津村順天堂大藥房

主治効能

●中將湯善治子宮各病
●中將湯善治月經各病
●月經安行服中將湯立愈
●經來腹痛服中將湯最効
●處女初次行經能治各累病
●月經愆期非中將湯不効
●倒經能使血脈歸止
●白帶赤帶非中將湯不治
●豫服中將湯可免小產
●產前產後中將湯不可少
●孕婦服中將湯能養血保胎
●中將湯能養衝任調和八脈
●中將湯常服易孕得子
●中將湯固本養精之功
●中將湯有保腎助陰之功
●中將湯能治憂鬱病

藥價	
四天份	四角五分
一禮拜	七角五分
二禮拜	一元四角
四禮拜	二元五角

●各地藥房均有代售

危險哉痢疾 可畏哉腹痛

設若大意即覺病已痊可不定何時便能轉成慢性胃腸症雖投藥亦難冀奏効故當斯時或身体衰弱恐罹傳染病時速服黑兒補定必安全無恙

黑兒補 專治下痢腹痛 並健全胃腸

暑熱如燒時 必備者獨係黑兒補

定價	
一角 二角 三角	
裝以新兒式之藥盒者	五角
德用者	一圓

黑兒補主効

若因傷食、傷水、食過犯時令、寢冷、受寒、等致起之下痢、腹痛、吐瀉、脹飽、絞腸痧氣、腸加答兒、胃加答兒、等症一概神効

常用此藥者能健全胃腸且無罹傳染病之虞

黑兒補之特色

本劑係人格高尚之名醫柏村博士之發明關於其處方調劑之眞價固已明瞭顯著勿須贅敘吾人所特筆者獨就其異於他種凡藥之長處而論之夫黑兒補者素具健胃整腸消化殺菌止痛防腐等種種之作用故治胃腸及各種之痢疾効力始克稱無配且本劑又非如他種之丸藥每含有傷胃之質如本藥乃新式之錠劑決無意外之虞一入胃腸其溶解既易其奏効亦迅速也

發賣本店 東京日本橋今川橋際 津村敬天堂

全國各藥店均有代售

廣告

猪飼胃散

此藥專治飲食不留 消化滯飲痛積不 寒返胃飲食過多 惡心噯吐氣悶胃 疼痛頭痛眼疼大 便不利小孩兒返 乳腹硬青便等胃 腑諸症須服此藥 能開胃健脾功効 如神

價 十錢 廿錢 三十錢 五十錢 壹圓

本舖 日本大阪市 猪飼史郎

振替大阪七七八 中國各處設有代賣處

直隸萬芝堂宋家藥局

蔘茸補腎丸

此藥以參茸爲君參乃靈草大補元氣鹿乃仙獸貫通百脈培養氣血之養藥和爲丸劑善補男子腎寒精冷陽痿不與興而不久精神短少腦髓空崩腰疼頭暈耳鳴眼花筋骨痿弱虛勞咳嗽以及婦女經水不調下元虛冷赤白帶下久不受孕孕而不固常經半產腰腿疼痛骨蒸勞熱等症服此藥添精神悅顏色壯陽種子延年益壽此藥每匣價洋貳圓每六匣拾元

立止咳嗽藥

本堂宋醫祖傳成方專治男女老幼遠年近日諸般咳嗽虛損勞傷等症此藥善能止嗽定喘清痰養血痰中帶血不論年深傷勞咳嗽肺處痰喘睡臥不安飲食少進內傷外感肺經不清此症管保去根永不再犯此藥能補能和能清能散病輕者一兩付即愈服此藥立見功効百發百中每付價洋四角十付價洋三元五角整五付價洋一元八角言無二價

神效虎骨藥酒

此酒專治男婦中風中寒左癱右瘓半身不遂手足麻木筋骨拘攣口眼歪邪腰腿疼痛步履雞難以及小寒疝氣濕冷痛等症速飲此酒立見奇效每瓶銀元六角

開胃止痛丸

此丸專治男婦老幼心口胃腕疼痛食水停滯鬱氣脹滿寒積冷痛癥痰痞塊噎吐惡心肚腹乍寒作痛及噎膈翻胃噯氣吞酸不論新久服之百試百應每付二丸價洋三角言不二價

老山人蔘膏

大補氣血開胃健脾 每瓶價洋一元

眞正虎骨熊油膏

嵩治腰腿疼痛手足麻木 每張價洋三角

太醫院宋醫考驗立案發給執照准鋪售戶代此藥各省府廳州縣均有代售

奉天省四平街雙合德代售鼓樓南大吉祥茶莊代售鼓樓北福陞局代售本堂開設直隸省昌黎縣南街門面二間便是

▲各埠代售處▼

安東縣福源永 吉林省興順恒 長春裕升慶 開原增益昌 錦州福順長 東平縣德順興 甯遠州順興德 新民堡正大裕 農安縣玉茗順 遼中縣永升當 鎮安縣協成順 懷仁縣長隆泉 營口人和昌 大連天和盛 大孤山中和益 遼陽利順德 田庄台義增恒 康平縣玉成合 長春府祥順德 千金寨德源通 八面城同義興 芝罘豐泰成

黑龍江瑞興號 伊通州德興源 營口廣順號 昌圖府廣昌和 新民府利順東 阿什河福升堂 公主嶺德隆隆 海城天馨齋 鄭家屯聚泰隆 法庫門德生永 哈爾濱魁昇堂 雙城府乾順西 本溪縣張碗舖 蓋州恒裕堂 公主嶺永興盛 岫巖州興聚昶 北林子義升東 通化縣大通當 懷德縣泰和厚 奉化縣德聚源 牛莊滙隆溢 天津工業售品所

山海關萬源隆 山城子源恒店 通江口義豊泰 義州永豊號 西安縣春發長 騰鰲堡公興泰 西豐縣東興順 鐵嶺永慶東 鶯鶯樹廣隆德 海龍府鴻興合 大東溝泰盛恒 哈爾濱天增源 綏中縣永增興 朝陽府福德厚 寧古塔元吉當 廣寧立發號 大石橋日陞宏 郭家店永興茂 孫家台增益昌 鳳凰城益順公 瓦房店茂盛東 旅順口德太號

普羅斯煙公司

請吃頂好之金咀香煙

四十号 四十二号 四十五号

奉天鼓樓南

中國電話 三百九十二號

東三醫院廣告

小西關大什字街南路西屯墾局對門

敝院在奉已屆八年精理內外兩科向蒙各界稱許現精益求精合泰西最良之手術研究各種新法併購到治花柳等毒良藥暨各發明機器管保當時見效妙如神本院非圖網利實為保全名譽以期日後之發達耳

本院主人具

大北門裡

油花片子已到

克隆德洋行啓

CHEAP

頭痛新藥 淸腦劑 チエヤー

翠雅 靈驗如神

松本不老堂謹製

滿州代理店 大連市伊勢町 松內楠陽堂 (電話八九七)

滿州代理店 奉天小西關 井上誠昌堂 (電話一三)

各藥房均有出售

東洋無匹 眼科靈藥

總治時行目疾火熱眼症眵黏腫痛白翳青盲赤筋胬肉乏疲難開羞明長光迎風流淚覩物不明等所有一切眼症均點用此藥水應手奏効神奇無過於是

調劑老舖日本大阪 參天堂大藥房

獅子牙粉

康健是人生最大幸福

所謂康健就是在肉體上及心思上連一点兒毛病也沒有的意思

覺着牙痛或有蝕傷一處

那已然不是個康健人体

獅子牙粉

可以免及患那樣兒的毛病並且令身体康健

美貌嬌容 華粧麗水

美顏水

轉醜爲美之美顏水

請速試之 用之速一日

增一日之艶

美顏水効用

▲顏色增艶美

▲皮膚生光澤

▲蛟臭虫之時

▲治面皰小瘡

防雲氣晦色

▲用以融化白粉顏易擦敷

大日本大阪 桃谷順天館

滿洲總經理 奉天怡信洋行

東三省新聞

▲奉天▼

●亂黨暴動之警耗

昨日(八日)下午七鐘時有亂黨數十名突起爲亂高揭叛旗名爲討袁軍驟襲本溪湖之巡警局警察等猝不及防不戰而竄該軍遂乘勢襲縣署亂擲炸彈甚形猛烈至九句鐘遂佔領爲該亂黨虜獲財幣及重要之書類無算知事之行踪未明或云爲亂黨所虜該亂黨復乘勝攻破監獄釋放囚徒五十餘名卽以警局所刼去器械軍服等武裝編爲軍隊目下尙把守該地與警隊互相交戰云(靜)

●募集內國公債之變通辦法

張上將軍提倡籌募內國公債業經各員認購廿餘萬元現更擬訂通常官吏認購辦法無論何等機關充差人員凡薪金在百元以上者扣留十分之三以充購買公債票之用至購買期限以公債票停止發行時截止云(滔)

●軍界提倡公債票

二十七八兩師長日前在師部召集各上級軍官會議其內容係關于提倡公債票之辦法業已一致贊同通飭各級軍官速行籌辦署云溯自歐戰發生日德失和借欵絕望國庫奇絀支欵浩繁不得已而舉行內國公債票藉以濟急凡我界軍尤應踴躍輸將以副大義將此通飭旅團連長轉飭步騎砲工輜各營長官剴切勸導該管各級官弁迅速認購云云(丹)

●西豐柳河之匪警

西豐縣自水災後起有大股胡匪已經由省派遣軍隊會同劉帮統痛加勦平昨聞將軍行署又接該縣石知事電報謂該屬南圍近又由通化臨江等縣竄來胡匪三百餘人將該知事乘馬刼去搶去預警鎗枝若干附近各處又有小帮胡匪多起請速派兵攻勦等因聞張上將軍當卽飭令駐鐵張團長就近派兵相機攻勦云(新)

張上將軍昨接柳河縣知事覕鶴年呈稱屬內現有匪首劉大個子帶領羽黨四百餘人凡經過地方之居民財產被其刼掠一空勢甚洶湧雖有游擊隊與本屬警兵會同勦捕未能奏功張上將軍當卽飭游擊隊帮統添派馬隊一營前往勦辦云(滔)

●城東之戒備

張上將軍近以城東一帶胡匪猖獗每日被刼奪者不知凡幾幾有隔斷行人之勢若不嚴加防範恐將蔓延特飭二十七師派騎兵數連每日在城東四十里以內各地方來往梭巡以防匪患至來往行人亦須詳細盤詰始准放行云(滔)

●電請調回騎兵

鎭安上將軍以奉省胡匪到處搶刼又兼亂黨潛滋當此中立時期防務吃緊所有軍隊不敷分布日昨電呈統率辦事處擬將調赴南省第一獨立騎兵混成旅第二十師三十九旅各陸軍一律調回以便分遣各要隘駐紮藉爲干城之寄云(英)

●拏獲亂黨解省

奥塞風雲日亟各亂黨乘機思逞雖飭軍警嚴密查拏迄未得有正犯昨酎駐鐵陸軍一百零五團在該城西關順興棧拿獲亂黨陳有宏孫助軍二名並有炸彈僞印等一併抄获當經審訊供認爲某處司令部不諱該團長以事關國犯遂於日昨押解來省交由師部轉送軍署懲治云(新)

●籌設文官攷績會

張巡按使以文官懲戒會業經附設本公署委派專員辦理惟行政官奬叙雖有中央銓叙局辦理然本省無專任機關殊非愼重考核之道況前已奉政事堂飭令各省應設普通文官考績委員會專司考核行政事績及其奬叙辦法以故日昨與政務廳任廳長籌商擬卽組織此會以期早日實行云(新)

▲營口▼

●軍警戒嚴

自民國成立後各屬之鬧亂黨者屢有所聞現據偵探報告有亂黨若干人由水路抵營圖謀不軌以故軍警加意戒嚴梭巡街市逢人盤詰倘或語言不週當卽帶署訊究

●預警改組爲保衞團

保衞團條例早經政府制定頒行昨聞縣署飭令所屬各鄉預警一律改組以符新制各鄉豫警現正遵飭改組云

●勘驗園基

摅運使署因恐奸商私運鹽斤希圖偸漏國稅擬將二道溝等處之壚灘四週建築土圍曾紀前報昨鹽務稽核所特派某科長張懋勳顧問員何野馳往各灘勘驗圍基是否合宜以便請部撥欵興修云

●張廳長任事

新任地方審判廳廳長張務本雖已奉委抵營終未接印日昨七日始行宣告接印任事所屬各員齊集致賀衆行禮畢張君對各員演說數語

●監獄將歸檢察廳管轄

營口監獄向歸縣署委員管理現奉省令着將監獄交與檢察廳管理聞不久卽將見諸實行云

●呈請購買署房不准

鹽運使羅通甫氏昨呈中央鹽務署謂稽核所現住之房按年納租價大洋一千六百八十元爲數過鉅特煩中人將該房用價一萬八千餘元買妥以作稽核所衙署聞竟未獲允准云

▲安東▼

●股員調充科長

警察第一署長因事解職以廳內行政科長調充曾誌前報茲聞遞遺行政科長經高廳長商允兼理鄉鎭所長金雅臣氏以事務所總務兼司法股員許泮香氏調充蓋許君老成諳練前充警廳司法科員因金所長以事務所劃分諸事掓辦故調任許君是以調任行政科長云

●整頓警務

預警改爲保衞團已誌前報茲探悉預警常駐所長改爲團總指揮全鄉豫警操練緝捕每百家設甲長一人每十家設牌長一人均承團總之指揮督飭豫警聞縣知事日內將赴各鄉整頓一切並將正豫各警歸併一處辦公以免各存意見月底卽可實行云

●拏獲混元教匪

近年來邪教蜂起名目不一屢經各官署禁止無如該匪等仍有假教門名義煽惑愚民入其籠絡者茲聞混元門教匪丁來文在雙河尖包盛海家設壇傳教被鄉一區巡警查知前往拿獲並將入教者三人一併解送警察事務所訊辦云

●毆打巡官罰洋三百

鄉五區巡官被會首等帶人毆打曾誌前報茲聞縣署派豫警孔總長前往查辦多方勸解將加暴行之人民共罰小洋三百元以贖前罪業已稟覆和平了結矣

▲鐵嶺▼

●謀害命案隔年發覺

西鄉楊相國屯去歲有日人某至該屯賣藥遂與該屯魏廷貴等相識魏某以日人有錢遂勾合本屯無賴三人將日人謀害埋於園內將錢分劈此去歲秋季之事至今春該日人僕役劉某偵知報告日署遂起交涉將魏廷貴拘至縣署審訊數次始得眞情日昨李警務長協同日警察數名前往該屯將日人屍體起出然兇犯三人均已逃走僅有正兇魏廷貴就獲云

●散匪猖獗

邑東莫力紅山高嶺摩天山深林密向爲胡匪淵藪現有胡匪四五百名聚集該處蠢蠢欲動東路袁區官帶警兵十名豫警五十名前往該處勦捕矣

▲長春▼

●游擊隊下屯勦匪

靑紗障起刼案迭出姜警長昨特派游擊隊官傳子香氏偕同隊兵十名赴城西一帶查訪嚴拿云(中)

●夜防緊嚴

日昨警務長姜柏和氏以歐洲風雲緊急各埠商業蕭條人心惶恐難免黨匪乘隙而入擾亂治安故特通飭各區除每晚多加崗警外再令警等分班輪流查街以防不虞而維地方云

●審判廳長赴吉

地方審判廳長祖介石君昨午後乘吉長車赴吉聞係因看守所坍塌擬加修理覓工人估價約需吉帖二十餘萬吊稟請高等廳核辦前來公函徵嫌價値太貴乃復覓工人估價茲聞已估價十四萬吊上下由是租介石君赴吉商辦云

●取締未考之塾師

勸學所將各塾師嚴加考驗入所講習後設立私塾者固在所不禁而未經考驗之塾師仍然設立私塾實爲非是故該所特派調查員二名分赴各鄉查禁云

●日領事傳諭嗎啡販

日本領事館旣派人搜查日站嗎啡犯並傳諭日本人不准在中國商埠販賣嗎啡如販賣一次者罰日洋五十元販賣兩次者勒令關閉歇業聞其中以日本藥房代賣嗎啡者爲最多云

▲吉林▼

●歐戰聲中之各方面

軍界　鎭安左將軍署近日對於保衞地方治安事項時開會議大致主鎭靜態度以保衞地面之安全如有造作謠言搖惑聽聞者一經查出必如盡法懲治以免愚人爲彼所惑致與社會公共安寗秩序生有障碍

警察　軍人防患警察保安各有專責近者省城警廳所擬查店保安一事現在極力籌計進行聞代理廳長王夢瀾君召集各分署長齊集公廳會議警察方面所恃保治安要點併磋商查分區之辦法以查店員額原係臨時添設當經呈請巡按使公署立案俾飭由財政廳允將此項經費按日照撥以憑列入追加預算之內呈請報銷

外交　吉省外交發生事項原以日俄爲多如日商之游歷案件俄商對於華工人驗照事項幾於無日無之但近來交涉署人云此種案件漸已減少故辦事各員於此層已不似從前之忙碌

政界　國外風雲未熄所有吉林紙幣借欵一事中央曾經電告恐難成立併一面責成巡按使會同財政廳長以外欵雖無成局之望但亦斷難因噎廢食致誤要公飭由省中設立籌辦國內公債事務所期與中央相輔而行等情公署昨經電復云現已成立但若何進行詳情尙須分別補報

商界　當歐洲戰端初起之時個中消息未能披露眞形況好事者每喜談虎變色故商界中人以誹言之來似以隱憂爲懷錢商遂將洋價抬高但現據各商業之殷實者調查之如網緞顏料諸種國貨雖遠在內地而輸運仍爾照常止些須洋貨商稍受影響屬至日來人心大靜錢法亦逐見恢復舊觀吉洋每元昨已跌至十三吊八百文若各商生涯未及客歲之盛者亦非至今日始也

外商　吾國政府對於此次歐洲各國國交失和曾已正式宣告局外中立對於僑居吾國外商併已責成地方長官嚴重保護故現在旅吉之外商仍若平時照常營業不過各商之對於欠債之戶現亦極力催索耳

●電飭但辦公債詳情

吉林籌募公債事務所准北京公債局電開查此次本局擬定之公債票包賣章程業經寄上想已收到嗣後如遇包賣之人應不擇其爲何等人祗能澄該章程所定各節辦理卽可准其包辦以廣招徠云

●軍法審判所歸併將軍署

吉林軍法科審判所所長成輯九經參謀長張君允孚令將該所裁撤所有文件歸併軍法科擬辦惟羈押人犯撥歸省獄以資撙節云云

●李知事辭職誌聞

榆對縣知事李君蒞任以後辦理地方一切事宜諸多棘手未能進行故於本月三號電稟巡按使以左右爲難自行辭職特未知能照准否

●提倡農會

農務會自奉部令後各縣設立者固多而未經設立者仍復不少茲經巡按使孟秉初氏轉飭各縣提倡設立以資進行而期農務之發達云

●否認勘丈荒甸

德惠縣紳士姜世明等來吉云卡路河子沿江之沙坨柳林荒甸前已由巡按使允許蒙務處長另行勘放備價承領該紳士等遂開會公議以此項荒甸雖係蒙荒然於前清某年已竟賣與鄉民毫無餘地現有蒙漢合壁之大照可證今若認勘出放使衆鄉民無立身之地又加今歲旱魃爲虐民不堪命抱定否認重勘主義始終與彼力爭已在巡按使公署起訴矣

▲五常▼

●更換巡官

五常警察事務所所長整頓警務不遺餘力日前該所長以警察第一區六分所炕沿山地方山林茂密鬍匪易于混跡非有智勇兼全之材斷難勘守裕如將該區姜區官撤換所遺巡官一席着馬隊隊長曲禾文補充隊長一席委任前警察一區六分所巡官曲萬才接充以專責成云

▲依蘭▼

●稅捐局長體恤商情

稅捐徵收局局長于孝俠整頓稅務每有疑難之事必與商會一再研究總期雙方受益無如稅務新章將七四九厘捐取銷改爲二成徵收由七月一號實行業經財政廳頒布告示張帖通衢依蘭近年以來商業凋敝更兼此次江水泛溢商家受害匪淺因之懇請于局長求其稍緩實行藉舒商困該局長俯察商情准如所請許爲晋省面請巡按使瀝陳一切故於前日搭乘龍江輪船首途云

▲哈爾濱▼

●宣佈中立條規

縣公署以歐洲各國現下以兵戎相見大總統念中國與各交戰國均屬友邦締約通商一律和好此次戰衅波極遠東或國人民在各國經商並置有房產享受各國保護我國自應嚴守中立俾資維持爲此特訂中立條規廿四條縣署已奉到巡按使發來印刷佈告飭令各區張貼通衢俾衆周知云

●佈告罰欵

濱江縣于朗崑知事注重罰欵按月將罰金飭書記繕具佈告於月底揭曉某案某名罰金若干繕清蓋印張帖通衢俾衆周知云

批示

▲巡按使署批示

原具稟人劉忠佐　據稟已悉查此案業據錦縣張員查明詳覆以該商所控各節多屬子虛擬卽咨送法廳訊究以儆刁誣等情當經批准照辦在案應候飭行該縣查照原案辦理仰卽知照此批

具稟人王彥明　稟悉查該生所控各節詞出一面難遽憑信候飭懷德縣知事澈查具覆再行核示仰卽靜候勿瀆此批

▲財政廳署批示

李贊昇稟批　典契逾限二十年照章作爲賣絕由由戶稅契更名換領戶管今原業主于喻氏等何得措領不交致該民無領不能投稅實屬非是仰遼陽縣知事傳集質訊有無別項糾葛卽行追取糧領交由該民來省投稅原契一紙發縣驗明後一併給還具領可也此稟抄批暨原契併發

張富新張德香稟批　據稟戶管遺失當經飭由稅契徵收局按照後開號數核對相符應准補發戶管俾資執業着卽遵照章程另行備具契稅暨戶管工本銀兩並取具保條赴契稅局呈交聽候另塡戶管發給收執可也保條存此批

慶　拾　五族聯合會特

▲黑龍江▼

●中立聲中之黑省

▲禁售糧草燃料　朱右將軍以黑省地接俄蒙森林礦產最爲豐富現在歐洲戰亂各交戰國所需之燃料未免由向滿洲運輸者昨特電飭黑河綏蘭兩道尹依照中立條規第十八條所載凡領土海內人民不得售與各交戰國林木糧草煤炭等物希即查照轉飭所屬嚴查禁民一體禁售云

▲是否遵守中立　統率辦事處昨致本省朱巡按使電謂奉大總統諭令中國宣布中立條件已經各交戰國承認務須調查停泊中國河內及海岸等處之交戰國兵艦武裝機件是否遵守中立條規一律解除各租借地現在情形如何務即調查明確立即電覆

▲愼重中立條件　茲聞政界人云大總統以歐洲戰事期內中國所宣布之中立條件已經各國正式承認惟辦理此項事件須特別愼重朱右將軍現准政事堂電謂凡關于中立事項務須按照條件履行其餘條件上未經備載之件應於該案發生之後隨時電致中立處指示一切辦法不得稍事含混致滋貽悞

▲呼蘭警長易人　呼蘭縣警務長某本一流氓毫無警察智識現已因事撤差遺缺經朱巡按使派本城第四警察署署員孫繼武接充所遺署員派第二分駐所巡官李景顏接充云

▲來函

盛京時報大鑒頃閱　貴報九月八號雜報欄內載有鄒八夫婦教授風琴一節確無其事鄙人現辦　鎭安上將軍行署文牘事宜實無餘暇內子充新民女校教習上月即已前往茲調查八魁星樓舉第招生敎琴者確係河君德盛所組織與鄙人絕不相關特此聲明請　賜更正以免誤傳是所切盼專布即頌　撰祉陳燮平拜啓

雜　報

▲奉　天▼

●吳師長公畢回防

陸軍二十師師長吳光新奉上將軍張金波氏指令赴京晉謁大總統稟陳某項要政於日前返奉面謁上將軍報告一切茲已公畢於八號回防云（鷗）

●宋廳長賞罰昭彰

警察廳宋墨林廳長自接任以來對于諸事力求整頓而于所屬警署人士尤爲認眞如六署管界拏獲之烟販張福林一經訊明確係巡官張文振庇護當將該巡官斥革以儆効尤云（丹）

●邱檢察預備交代

瀋陽地方檢察廳檢察長邱廷舉係四川人氏旅東有年久爲司法界所推許昨奉部令調充高等廳檢察官邱君當趕辦交代一俟部派之高卓漢君到奉即行交替云（丹）

●紀念會因雨延期

星期三日爲老福順堂一百五十年紀念會因是日天雨主席李福堂改于本星期日仍在總輔會館舉行初八日午前八時各界致送紀念區額綵幛對聯七十餘份全光燦爛與點綴雕璧以綵旗引導遊行八關總以武裝紀念品之後即爲各界來賓護送馬龍車水冠蓋如雲頗極一時之盛（丹）

●洮安鎭鎗防匪

洮安縣知事蔣國銓近以屬內時有匪患兼城內近來亦屢有搶案縣署內急須預備槍枝以備不虞特行派員來省呈請張上將軍發給新式快槍五十枝當經上將軍轉飭軍械廠照數發給云（滔）

●義縣稅捐局長易委

義縣稅捐徵收局張局長現已任滿遺席昨經財政廳長張翼亭氏委傳澤臣接充聞傳氏定於日內啓程赴任云（鷗）

●王巡官靖共厥職

警察廳宋墨林廳長前奉張兼巡按使面諭以近來各縣時有匪徒搶劫難保無溷入省城圖謀不軌者不先事預防於地方治安大有關係宋君當通飭各署署長認眞稽查毋稍疏懈聞第六署第一分署正巡官王鳳翥君每日夜間在該管地面不時梭巡於是作奸犯科罰者均各斂聲匿迹該地人民異常感戴云（鷗）

●孤兒院催繳捐款

孤兒院房屋本屬狹小院長榮勞臣李授一兩君呈請當道允准借用維城學堂空閒校舍已經興工修理刻日遷移惟經濟困難盡賴一般慈善家協助得以力謀進行該院長榮李二君籌議通函各界請將樂輸之慈善費迅速交納以濟急需其公啓如下（上畧）孤兒院之設特開遼東未有之創局然當天造草昧實賴人樹風聲使一般無父母無財產嗷嗷待哺呱呱而泣之小兒女以養以教無一不得其所者皆我同胞主善爲師師道立則善人多之力也易曰作善降之百祥又謂吾之言行苟善則千里之外應之況其邇者乎本院開辦已閱兩年雖籍各界醵金贊助善學洋溢乎全球惟限于地址湫隘深以不能大張亦志爲歉方今租借維城學堂西院樓房宿舍備極宏敞得茲地點擇此廣廈舖張院局延收孩孽因自易易廼茲事體重大所費不貲現値遷移擴充所耗尤鉅刻下宿欵告匱非藉他山之助何能濟此燃眉查執事年前所領捐冊惟時既久捐欵必多應請早日彙齊滙交本院支用以襄善舉下一面將原領捐冊擲還俾便將助捐芳名登諸報端廣爲揄揚素仰執事熱心慈善想不以瑣瀆見咎也再本院凡掛號未入院之孤兒俟遷移後一體隨班上課并附設育嬰堂以推廣慈善云云（丹）

●通令保護電綫

巡按使公署昨接交通部咨開查各處電線電碗多被匪人割斷損壞値此軍書旁午之際不惟有碍電政且恐遺誤軍機請即通令各屬一體切實保護如拏獲人犯即行按律嚴辦以免効尤而電政云云當經張兼巡按使通令各屬飭警一體加意保護云（鷗）

●興華書院將改爲官辦

省城興華書院自創辦以來成效昭著今年夏季畢業一班成績優美已由各縣學校聘爲英文敎員該院發起人係爲交涉司使孫寶晋君現在北京審計院充審計官以該院與外國語學校性質相同擬與敎育部某巨公商量改爲官辦由部直接管轄該院學生聞信之下均各歡欣鼓舞且讚頌孫君之熱忱不置云（來）

●呈請保護測量員

張上將軍昨接測量局陳局長呈稱近派三角課學員十數人前赴海城營口及南滿一帶測繪地圖懇即飭知所經加保護等情張上將軍當備文飭知營口海城各縣一體保護毋得玩視云（滔）

●與盜何異

九門外四等娼寮金鈴堂妓女鳳仙年屆不惑貪色好財昨日該妓在門前站立適一鄉愚經過被該妓拉入室中將門關閉由衣囊中搜出小洋八角銅元五枚悉數交與茶壺持去該鄉愚欲有所言竟被該妓推出門外喝令速去若該妓者眞違看似觀音近身似强盜者焉（滔）

●鎗斃逃兵

陸軍二十七師五十三旅某營逃兵王某因逃逸時携去軍裝及槍械等件罪無可逭曾派稽查四處偵緝經旅部稽查李某將該逃兵拏獲送交執法處審訊供認不諱遂於日昨押赴南關風雨臺槍斃示衆云（滔）

●又有紅黑寶出現

西門臉一帶前有賭徒擺設紅黑寶地攤迭誌本報經該管警察查禁已見肅清近日該賭徒等又在該處擺設紅黑寶局每日自午前七鐘起至九鐘後始止引誘愚民傾害殊甚望該管警署即速查禁以清地面也可（鷗）

●窮嫖

城內居民梁得勝家貧甚惟冶遊之癖至今弗衰昨晚十鐘時在平康里新一街聚順班妓女金紅處開盤乘間將該妓衣服竊去數件被伙計瞥見當將人贓一併獲住扭交四署懲辦云（滔）

●老蚌之聲價

小北門裡某暗娼現已徐娘老去離品格風流不減曩日而冶遊諸君已早經遐棄矣近有四平街某茶葉莊執事人與該娼往來情熱揮金如土擬納該娼爲小星該娼之夫索金五百某執事出洋三百是以事尚未成云（新）

●遊客掃興

大西門裡某客棧居有辦理鄭家屯荒地之旅客數人日昨在平康里某妓館開盤坐談良久龜頭催姑娘下逐客令該數人勃然大怒將該妓館物件揭毀幸經該管某巡長出爲勸解允許賠償損害方始了結（新）

●竟報虛賬

前日有某甲在德義樓宴飮一時酒興頓濃痛飮過量該樓執事人徐某即將飯賬虛開數元某甲沉醉時照數付之及次日酒醒核算賬目大不相符以其爲數甚微遂亦止之惟開店營業原貴公平而徐某如此伎倆恐於營業前途不無損失也歟（新）

●誘拐未遂

拐帶人口有干例禁而爲此業者竟敢不畏公法聞有王二者天津人夙以誘拐婦女爲業昨在城東舊站地方誘得吳姓女孩方將帶領出境當被其父瞥見遂喚集屯中多人追趕里許始行拏獲用繩綑綁着打不堪後經某甲勸解始行釋放而去（新）

▲海　城▼

●絞決淫婦姦夫

邑北高蛇子附近三道崗子村住戶黃某之妻王氏年約而立不安於室與同屯王宗海通姦日久情熱遂仇視其本夫昨年冬季乘其夫外出王氏與情人密商詭計將害其夫適値夫歸該姦夫乃用繩索勒斃某之項王氏手持木棒狠擊遂即斃命拋屍野外謊爲不知嗣經屯衆査知遂將該姦夫淫婦拘獲呈報縣署檢驗被害屍身並訊據姦夫供認不諱帶縣監押詳省候批本縣現奉省憲公文飭將該犯絞決當經廷知事監視將男女二犯綁赴監獄一併絞決一時聞者大快以爲風化庶幾可以稍正云

●住客失竊

北門裏鴻生棧客棧昨夜突被竊賊潛入客室竊去住客何勛舫之衣服等物約値洋百餘元賊逅無獲當經該棧報知警察中區飭警緝捕未知能否得其下落

▲鐵　嶺▼

●誤傳警耗

本邑西北菓子園一帶傳聞有鬍匪一百餘名竊踞正預警均各出隊往剿及至該處係開原法庫之警察追擊胡匪至于該處道路傳聞遂誤以爲有胡匪之警耗云

▲長　春▼

●殺人放火

邑南楊士屯孟慶增家日昨有胡匪二十餘名向院內攻擊孟某亦開鎗迎敵匪不得入遂用火將孟某大門樓焚毀並銷斃不知姓名之小兒一名匪即遠颺云

●日警察嚴查煙館

近來頭道溝日本警察在煙館中頗爲注意因恐華人潛匿或有變端昨日午前抓獲煙館數家帶去黑籍中人二十六名午後又拏獲數家復帶去煙犯十三名似此認眞辦理不惟兩國交際上愈見親睦即於租界內亦大有裨益茲聞所帶之各煙犯現皆拘留警察署不日擬送至中國審判官懲罰云

●日警察引渡煙犯

前頭道溝所拿獲煙犯數十名經日本警察審訊一過於昨日派警兵押解各煙犯送城內警察事務所核辦云

●黑籍人之厄運

自鴉片禁種禁運後一般黑籍中人皆改打嗎啡以其價廉而便利不意歐州戰事一起運輸維艱以致無處購買聞此數日中每磅八十元者已漲至二百四十元矣（中）

●日站搜查嗎啡犯

長春頭道溝藏匿嗎啡販嗎啡犯不一而足日前經日警查拿後近二日間又抓獲嗎啡犯數起昨日復飭各日警於午後一點鐘搜查嗎啡犯至八點鐘搜去煙土煙具若干及煙犯二十餘名如此辦法庶幾鋼毒日清而匪人亦無處潛藏矣

●假帖充塞街市

近因歐洲擾亂長春道尹及縣知事深恐當人藉端滋事是以傳令戒嚴無少懈怠詎一般嗜利之徒乘此機會私販假鈔票及吉林官帖暗爲行使城市倘吃虧無多最苦者四鄉農民毫無識別力因之受害不淺云

▲五　常▼

●所長晉省購書

本邑私立公立各學校學生敎科書籍均未一律多用前淸時出版商務印書館等書與共和國体不符講解諸多障碍因之勸學所所長王君汝霖於日昨詳請監督撥欵往省購買新印敎育部審定各科敎科書以便分發各私塾敎授聞已允准該所長擬不日親自晉省購買云

●胡匪鎗傷民命

縣屬西南警察二區第三分所七星泡地方粮戶高永吉日昨夜半時突來胡匪十餘名各持八密里快鎗綽號天照應破門入院開鎗火打該粮戶以匪衆莫敵未敢還擊打傷伙姓工人一名登時身死搶去銀錢衣服首飾馬匹等物約値錢數千吊事主立即報知縣公署嚴拿究辦現已派軍警分途協緝務獲究治未識能否弋獲

●白晝搶奪

五常地處邊隅毗連東山林木叢密爲盜賊逋逃淵藪每値青紗障起匪徒出沒無常日昨有本邑商號祥發永執事孫永利赴外屯討債行經孫家渡口遇見胡匪十四名各執連珠快鎗攔路威嚇刼去騎馬一匹滙豐長錢帖七百吊並衣服等物迨報告附近警察分所匪徒早已不知去向矣

▲吉　林▼

●警廳委員查店

吉省城警廳爲保安地方起見擬將各區查店員分別委任聞於本月壹號一律奉到委任實行到差每晚該員與軍界會同調查旅館來往客商姓名籍貫年歲來歷職業等項調查舉　務須親身　到廳報告云

●旅館生意興旺

本埠旅館自春徂夏營業衰落米珠薪桂生計日艱加以備捐房租按月繳納大有支持不堪之勢邇來各公署實行裁汰庸員又加各學堂添招新班投考者甚行踴躍均搬移應定往往有租房旅館藉以棲身者故現在各旅館住客甚夥此往彼來頗覺熱鬧云

●水災斃命

友人由樺樹來省云該縣東北地勢窪下前次水災已誌本報今秋雨水甚盛沿河一帶之禾稼淹沒殆盡鄉民棲身之地一變而爲澤國轉徙靡定有王劉二姓東西屋居住共有數間某日晚間見水愈漲愈大同乘小舟逃命行至二里許舟自旋轉不向前行遂即沉溺均無性命云云

▲哈爾濱▼

●女烟犯保釋

哈埠一區管界雙福班妓女寶釵前被熱客黑龍江鹽榷總局王課長因醋海揭破烟案飭警拿獲轉送縣公署懲辦已誌報端茲經于知事堂訊該妓供稱王某時常馳赴該班過癮一時招待不周被其指破故違禁令于知事當堂判罰大洋百元以示儆戒聞該妓已將罰欵照數呈繳覓保具結得以出獄云

●封禁售賣軍械之洋行

哈爾濱德商售賣軍用器械者頗佔多數其執事人等現因戰事被逐出境其營業俄人仍令櫃夥華人照常經理現因售軍火之洋行一律查封停業不准銷售祇得俟戰事平靜再行照常開設云

●從良後悔

哈埠同發街慶陞班妓女綠玉於今年五月間從良某甲其同班姐妹與該妓之朋友無不讚成惟其熱客綽號黑老頗不爲然不料該妓從良後未及兩月終日思想翠樓無毒之物因之無事尋非吵鬧不堪某甲甚爲恨惧遂與之永訣聽其自便刻下該妓又赴慶升班大張艷幟與其熱客黑老仍雲雨重來較前尤加者俱相承不入焉

●西醫藥官取締

近年來哈埠開設醫院藥房以及各種藥舖藥室者不下數十家有醫學智識者十之二三故凡來治各症九死一生貽誤人命實非淺鮮縣署現設有醫學研究所凡錄取者均行入所研究非給有證書一律不准開設藥室藥房並不准診脉賣藥惟一區界內猶有大藥房竟女毛子一名月間化洋十元充當父標任性妄爲毫有生命之實大趕速取締以免庸醫殺人之患也

▲黑龍江▼

●軍人之野蠻如是

黑省陸軍旅司令部兵士某昨在戲園胡同與一小本營業者大起衝突經警兵上前排解某不但不服並將該警飽以老拳嗣經某巡長將該軍人送交警所轉送司令部聞該管長官將該軍人痛責軍棍五百立即革除云

●有傷軍人資格

江省西站一帶向時大炕林立每至夕陽西墜一般婦女倚門賣笑者不一而足警察第二署分駐所管界內有小老王者素以開設大炕爲業昨星期日有陸軍兵士數人因吃醋起衅幸經崗警再三排解該軍人始各憤憤而去

花界消息

▲初相逢記不眞嬌模樣

二衙瀟湘館巧雲津產也年甫登瀛風雅宜人應酬周活双鈎納素不染纖塵善賣腔工鼓詞舉止鎭靜頗似大家閨秀余雖久耳芳名嘗以不諜一面爲憾星期四夕承友人阜東君之介得識粧閣乍見之餘令人色授魂與聆其唱大水關坐樓二齣聲音清脆太可與近今著名坤伶相頡頏謂予不信曷往觀之

▲最難消受美人憐

秋風蕭瑟客邸無聊偶入大西門裡某寫眞館見禿頭老叟以電話探詢消息一穿灰色紗衫褲之妓女舉纖手向禿頭亂敲與會眞記將法聽頭做爲故神情逼肖探詢芳名爲高陞桂寶爾抓撓之原因究未得其眞相殆小媚子爲小赤鳳聳動耶不然何以面紅耳赤不發一語聞是日桂寶將嚴武所穿絲蔑潑灘盡爭所謂情到濃時脚亦香者歟

一廬軒隨錄　（禮堂）（續昨）

高氏子畧曰。列子西方之人。有聖者焉。不言而自信。不化而自行。此及於佛。世尤疑之。夫天毒之國。紀于山海。竺乾之師。聞于柱史。此楊文公之文也。佛教已見於是。何待此時乎。據高氏之說。亦以列子西方之人。爲指佛而言。辨之最明者。唯黃氏震曰。列子詞旨。所疑及于佛氏者。凡二章。一謂穆王時。西域有化人來歸。于說夢。非指佛也。一謂商太宰問聖人于孔子。孔子歷舉三王五帝非聖。而以聖歸之西方之人。不化自行。蕩蕩無能名。蓋亦寓言。如姑射華胥之類。亦非指佛。此論可破群言之疑。大概中國言佛。在漢明帝前。事或有之。若泥列子以西方聖人釋佛。則僨矣。

世傳公冶長解鳥語。有是說。皇侃論語義疏曰。省一書名論釋云。公冶長從衛還魯。行至二堺上。聞鳥相呼。往淸溪。食死人肉。須臾。見一老嫗。當道而哭。冶長問之。嫗曰。兒前日出行。于今未反。當是已死亡。不知何在。冶長曰。向聞鳥相呼。往淸溪食肉。恐是嫗兒也。嫗往看。即得其兒也。已死。嫗即告村司。村司問嫗何從得知之。嫗曰。見冶長。道如此。村官曰。冶長不殺人。何緣知之。因錄冶長付獄。主問冶長何以殺人。冶長曰。解鳥語。不殺人。主曰。當試之。若必解鳥語。便相放也。若不解。當令償死。駐冶長在獄六十日。卒日。有雀子緣獄柵上。相呼嘖嘖嗺嗺。冶長含笑。吏啓主。冶長笑雀語。是似解鳥語。主敎問冶長。雀何所道而笑之。冶長曰。雀鳴嘖嘖嗺嗺。白蓮水邊。有車翻覆。黍粟。牡牛折角。收歛不盡。相呼往啄。獄主未信。遣人往看。果如其言。又解猪及燕語屢驗。於是得放。唐沈佺期燕詩。不如黃雀語。能免冶長災。白樂天鳥龍贈答詩序云。余非冶長。不能通其意。皆用此事。案周禮秋官夷隸掌養牛馬與鳥言。貉隸掌與獸言。注引介葛盧聞牛鳴爲說。是古代本有解鳥獸言者。然鳥獸無言。解之者。不過能通其意。及知其嗜欲耳。

……之立見榛掠從心且能辟除汗臭都因現製之油……其香味則耐久而不散請試用之便知其妙　如貴客要較某種香味者本行亦能應　命以副雅意焉
○大號每樽銀七毫　二號每樽銀四毫二　三號每樽銀二毫八　四號每樽銀一毫四
……行……

代理測繪鑛區事務所啟事

本所為便利鑛商起見代理測繪鑛區圖事務所原定設於長春因一時未能籌辦就緒先定一臨時通信處以便通函接洽本所簡章已印出多份函索即贈有欲委託測繪者請函約可也通信處奉天本溪縣河西智核書局

鳳凰省立第二師範招生廣告

本校續招學生五十名定於陽曆九月十三四日假省城第四小學校考試有志投考者先期到該校報名可也此啟

英商 太古洋行
保火險公司
頂上洋白糖
東三省各處均有代理

俄商秋林洋行

啟者本行由哈爾濱分設在奉鼓樓北大街路東歷有年矣所有貨物零售批發並指定期限意今特由本國運到各種頂上毛氈大哈拉青口絨斜文布哈色印花布合斜子布地毯布及罐頭食物各色洋酒頂上香濱皁套地圖白蘭地開飯所用物品無一不備新到眞正美人牙粉羅鍋香皂雜色香皂各樣香水蜜油洗臉具五金鐵器俱全開墾犁杖栽縫機器木匠應用器具廚房木鉄傢具留聲機千里鏡西式皮靴皮鞋並有頂上小傢具皮底皮漆皮套靴雜色漆油各種紙煙磁器花素茶呼杯盤一概俱全其餘種種貨物不及備載芝蔴中外紳商加備垂青一切價目無不格外克己恐未遍知特此佈告 中國電話二百九十二號

奉天省立第四中學校招生廣告

茲招中學五班考試訂於九月十三與二十七兩期志學諸生速赴省北關本校報名可也（外城諸生隨到隨考）此佈

▲新到▼ 日光星印啤酒、汽水 各種紙張 雜貨 各種布疋 洋線 俱全 保險代理 橫濱火險公司

光明洋行

總行 奉天大南門裡 電話日華二一九番
分行 大連大山通三十七號電話六〇一番 長春 大阪 營口

中日合辦 正隆銀行

本行除照一般銀行例辦理一切外尙注重事項如左
一所有辦理存款務以親切叮嚀為宗旨
一放貸及匯兌事宜務主簡捷以餉顧主
一凡放貸將各種公債票為抵押者息率格外從廉
一凡各種公債票照市價從優交易
一兌換金銀小洋事宜照市價格外公道以廣招徠

總辦 安田善三郎 大連大山通電話長六八一番
旅順鯖江町 同分行 電話長一一五番
營口元神街 同分行 電話長二二二番
奉天小西關 同分行 電話長日二五二番
長春東斜街 同分行 電話清二一七番
開原大街 同分行 電話長六一〇〇番

三炮臺香煙

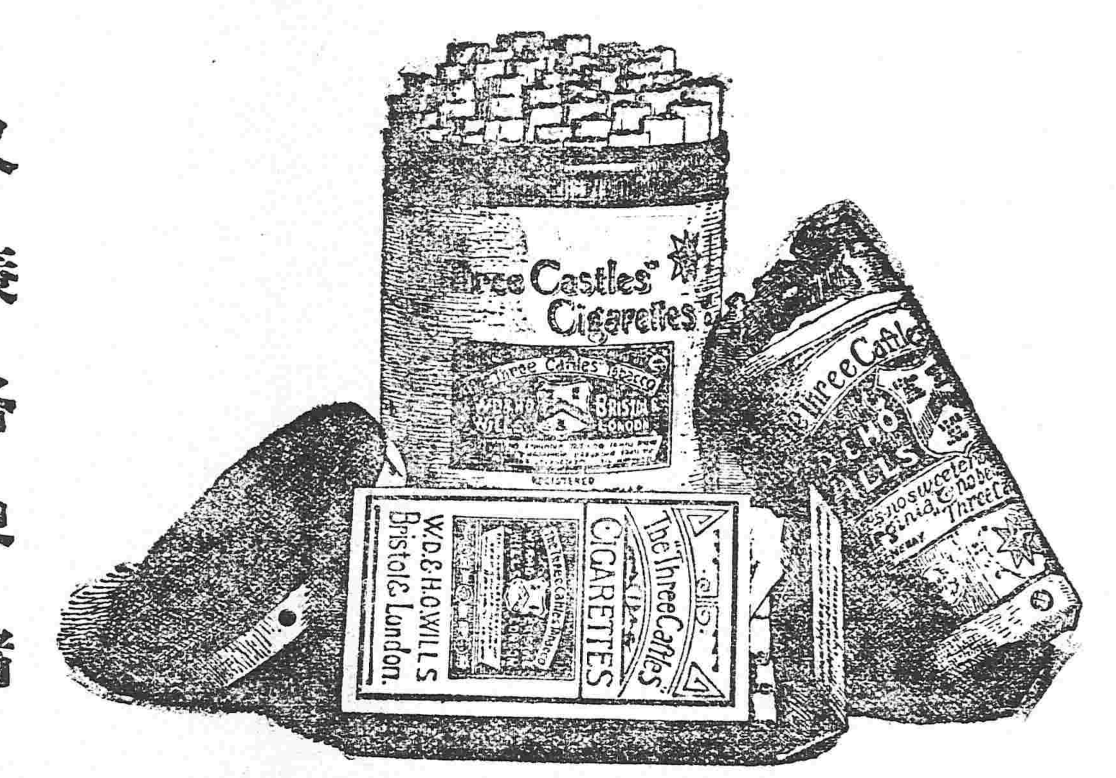

注意!!!
三炮臺煙味質優美價值又廉各界諸君勿失好機請速購吸

乾元溥金店

本號開設奉天城內銅行西銀行胡同廟南向北朝三間歷有年矣物美價廉久蒙各界諸君惠顧今本號特由津申聘請名師研究五族應用時式各種花卉首飾盃盤器皿無不精巧專造赤金代賓手鐲表鍊手留各樣民俗一概俱全實足工資亦外克己童叟無欺女無欺諸君賜顧者請認本號金字牌匾不悞主顧 本號謹啟

訴寃人盧至順 本溪鐵刹山三清觀道人

為強佃抗租捏報廟產私稅假契伸事情因身之先師李一剛於乾隆年間在大陽堡原佔山敞四至分明招佃收租嗣於宣統元年遵章報領升科地五百九十二畝當即照章戶收租並無異說詎料民國二年佃戶王樹槐心懷叵測充縣視學之勢力竟將租地捏報領抗不交租惜其人雖文明而其事何顧廟產不但伊自己認賴且又勾串身之佃戶其表叔提德成其妻侄張恩平其外甥部延春等均特其為護符一體效尤逼租無奈控訴在案既有大照復有按年收租賬簿為據乃屢蒙訊而王樹槐終不到案以致連年訟累此該刁紳串通侵奪武斷鄉曲之實在情形也而道人受欺壓寃沉海底坐以待斃矣是以叩懇諸報端伏乞公鑒 三清觀盧至順謹白

頂上 九重綠香皂 芝蘭黑香皂

用鮮美材料以工化學之法加製成品質精細緻密最為官紳適用之化粧品善能潤澤皮膚補益氣血使肌体滑麗嬰兒使用強壯股膚最為有益於經濟衛生之主力俱能完全

總經理 奉天 營口 寺庄洋行

恆泰金店廣告

本店開設大西關大什字街西路南朝北洋式門面收買荒金發賣足色赤金標金方頁首飾銀首飾盃盤器皿俱全無不精巧多蒙各界諸君惠顧本店五族聘請名藝研究時式花樣工資格外克己

再者諸君如欲定做何式花樣議明至期萬無遲悞近有無恥之徒以低貨混市各界諸君認明本店圖章為據希此奉佈

中國電話一百二十號 本店謹啟

保明眼藥 POMINYANYG

世患眼疾者不少當初輕微之時怠治療逐致不治症凡人不世男女一旦失明雖峻秀偉傑才媛不能發揚其天才全能恰人大眾夯埋土中名花徒隱深谷容貌醜惡辦事不意是實可謂如論之最大不幸來也

本藥保有名眼科醫學大家處案新發明眼疾靈藥專用科眼最特效藥材精選煉偏其効驗非在來眼藥之比優乘拔百群試百驗保証其効一無不見効本藥雖能治輕重眼疾盈目的亦能永防眼患於未萌每朝點之殺除外來病毒介無眼患保護健眼久之明實為眼科衛生上必須靈藥矣

主治効能 風火眼疾 灰沙昧目 赤筋翳肉 一切眼疾 視物不明 流淚漏膿 瘙痛交迫 皆治有効 眼邊亂皮 眼胞紅腫 鎖滯閉 眼臉濕爛 羞明畏光 白翳青盲

總發行 奉天城裡鐘樓南路東 製劑本舖 長壽堂大藥房 電話三十四番 振替貯金大連三六六番

發行目錄 東西兩洋有名對症丸散膏丹醫治用工藝化學用全材醫療器械其他器具衛生材料品顏料等一切俱備各地藥房洋行均有出售請愛顧賈購

山口運輸公司

啟者本公鐵路省神戶設立有歷經年攬代客轉運貨物各站糧石繼後北痛令司振興敝公司特於大連開設門面以及本埠有支店祇因牛家屯站櫃頗於街內遙遠以致諸君辦事往返不便是此今在營口老爺閣街重新設立門面至於各城運送貨物上下均近甚順妥遠皆可易辦如蒙賜顧請為面請

大連市監部通

支店出張所設在地 長春、公主嶺、四平街、開原、鐵嶺、奉天、遼陽、牛家屯、西營口、旅順、

左開各支店設在專用鐵路枝條 長春 公主嶺 四平街 開原

公合錢店

本號開設在奉天大南門裏路西兌換洋圓銀兩 路北為京向滙項 各埠滙兌 行鈔票滙 天津北京上海等處 兌銀 電滙票滙 中國電話一九四號 日本電話八十四番

者請至本號不勝便有該處滙兌面議費務必從廉特此奉佈

五族聯合會啟事

本會參事李福堂本年陽曆九月舉行老福順堂一百五十年紀念經本會議恭送匾額各界同志如欲簽名希到小北門裡前旗務司署本會事務所接洽可也

養腎內補丸

定價 三十日分 金貳圓五十錢 十二日分 金壹圓十二錢 五日分 金六十錢

定價 三十日分一打 金廿五圓 十二日分一打 金十二圓 五日分一打 金六圓

▲延壽堂大藥房 總行 奉天鐘樓南大街 分行 奉天鐘樓北大街

人生於世以身為主身體強則百事可作身體弱則一事難為可見身體之强弱一生之榮辱係之矣所關不恭重哉然往往人多失於檢束或思慮過度心血受損或讀書過勞腦筋受傷或用力過分害及四肢或放縱情慾虧於腎水倘於此不求保養之方實難期有健康之一日本主人心存濟世不忍坐觀是以博採東西醫理悉心研究數載始得病是之眞諦遂一治養腎內補丸聊作救人之寶筏藉以供諸斯世也夫是藥均保眞正材料効力甚大有病者服之固有除沉痾之功即無病者服之當更臻健康之効如先天不足氣血兩虧神倦體疲腰腿酸軟胸膈膨脹脾虛胃弱氣短痰多勞傷失血下元虛寒陽痿不舉精薄無力手淫失精調養不良其他諸勞百損五勞七傷等症無不奏效如神諸不信君嘗之試知余言便之不謬也

▲各埠藥房出售 分行 長春城內北大街 分行 大連市伊勢町

●各埠銀行及糧食行市 九月十日
●公主嶺
●四平街
●開原
●大連

天氣預報 昨日下午自七點至今